BAHIA

APÓS 24H SEM HOMICÍDIOS, RMS REGISTRA 7 CASOS

MORTES VIOLENTAS Pouco depois de a Secretaria de Segurança Pública (SSP) anunciar que a Região Metropolitana de Salvador atingiu o marco de 24 horas sem homicídios no sábado (2), a localidade voltou a ser palco de assassinatos já no terceiro e quarto dias do ano.

Da 0h de domingo (3) até as 13h de ontem – a última atualização das ocorrências do site da SSP foi à 0h56 – foram contabilizados sete homicídios, sendo três em Salvador, nos bairros de São Caetano, Mata Escura e Águas Claras, e quatro na RMS, nos municípios de Camaçari, Vera Cruz, Monte Gordo e Simões Filho.

No sábado (2), a SSP divulgou que as 13 cidades da RMS completaram 24 horas sem registro de morte violenta (homicídio, latrocínio e lesão dolosa seguida de morte). Neste dia também não houve tentativa de homicídio nos municípios do entorno da capital. No entanto, no primeiro dia do ano, dos oito crimes contra a vida, cinco foram na RMS.

Um dos casos foi em Monte Gordo. Benvindo Alves da Silva, 47, estava num bar quando foi baleado por um desconhecido. A polícia investiga o crime.

SSP-BA/Divulgação

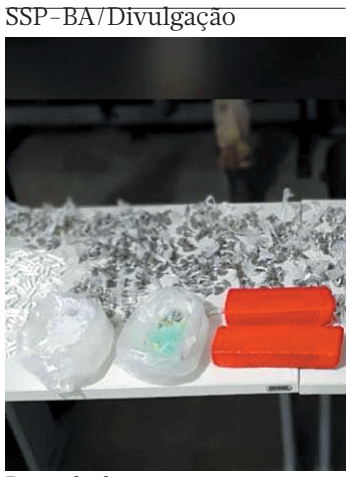

Parte da droga estava em quarto

ITAMBÉ: MAIS DE MIL PORÇÕES DE DROGA SÃO APREENDIDAS

EM CASA Policiais da Companhia Independente de Policiamento Especializado (Cipe) Sudoeste apreenderam 1,3 mil porções de entorpecentes em Itambé, no centro-sul do estado. O flagrante ocorreu no domingo (3). Os militares passavam pelo bairro Felipe Achy quando um homem, segurando sacolas, correu na direção de uma residência. O suspeito foi perseguido até a entrada do imóvel. Com ele foram encontradas porções de drogas. Aos policiais, ele confessou que traficava e que guardava mais entorpecentes. Em um dos quartos, os militares localizaram 1.059 buchas e dois tabletes de maconha, 238 pinos de cocaína e embalagens plásticas vazias.

Protesto contra suspensão do Hospital Dia do Roberto Santos

IMPACTO NA SAÚDE Funcionários e pacientes do Hospital Dia do Roberto Santos, unidade responsável pelas cirurgias eletivas, protestaram ontem após a suspensão dos atendimentos da unidade. A Secretaria Estadual de Saúde (Sesab), que administra o local, informou que essa suspensão é temporária e que foi necessária para realocar recursos para o combate à pandemia.

Mas os manifestantes fizeram questão de ressaltar o impacto que a unidade tem para a população. De acordo com eles, o local faz cerca de 550 operações por mês, sendo elas de cirurgia geral, urologia, oncologia, proctologia, ortopedia e oftalmologia.

Funcionários afirmam que, por ter um número considerável de cirurgias no hospital, é impossível realocar pacientes. É o que acredita a técnica de enfermagem Magna Cristina Souza, 46 anos, que trabalha na unidade. "Vai gerar muito prejuízo para a população. Imagina o impacto que o fechamento de um lugar, que faz 500 cirurgias durante o mês, pode trazer para o atendimento em saúde na cidade do Salvador e na Bahia. É um desfalque grande e que nos preocupa", afirmou.

Outro funcionário, que não quis se identificar, criticou o curto espaço de tempo que o hospital teve para comunicar pacientes sobre a suspensão das atividades. "Nós tivemos apenas dois dias para poder ligar para os pacientes e avisar do fechamento do hospital, isso é muito pouco para uma unidade que trabalha com cirurgias. Conseguimos avisar muitos, mas outros acabaram aparecendo aqui sem saber e ficaram sem a cirurgia", contou.

> Nenhuma outra unidade suportaria fazer a quantidade de cirurgia que fazemos aqui. Tem paciente do interior, da capital e da RMS **Menderson França**
>
> instrumentador cirúrgico

> A intenção é salvaguardar os pacientes diante do aumento de casos de covid-19 no estado **Nota da Sesab**

Em nota, a Sesab explicou que a suspensão ocorre para salvar vidas já que o número de casos de covid-19 na Bahia continuam aumentando. "O Hospital Dia do Hospital Roberto Santos suspendeu temporariamente, a partir do dia 01/01/2021, os procedimentos. A medida tem a intenção de salvaguardar a saúde dos pacientes diante do aumento do número de casos de covid-19 no estado. Todos os pacientes que tinham cirurgias agendadas estão sendo informados e tão logo sejam retomados os serviços, os procedimentos serão remarcados".

WENDEL DE NOVAIS, COM SUPERVISÃO DA SUBCHEFE DE REPORTAGEM MONIQUE LÔBO

ARISSON MARINHO

Com cartazes, funcionários e pacientes pedem que Secretaria Estadual da Saúde recue da decisão

Vândalos invadem hospital e destroem equipamentos

JUAZEIRO Janelas, portas e até computadores do Hospital Regional de Juazeiro (HRJ), no norte do estado, foram destruídos após ataques de vândalos na madrugada de domingo (3).

A Secretaria de Saúde do estado (Sesab), em nota, informou que já prestou queixa na delegacia. A Polícia Civil realizou perícia no local para iniciar a investigação do caso, no entanto, ainda não existem informações sobre os responsáveis pelo ataque e a motivação do crime.

As Obras Sociais Irmã Dulce (Osid), responsável atualmente pela administração da unidade, garantiu que, apesar do ataque, a unidade não suspenderá seus atendimentos. "Sobre o ocorrido no Hospital Regional de Juazeiro, o ato de vandalismo não afetou a área de assistência. A unidade segue realizando os atendimentos normalmente", informou.

Ainda segundo a assessoria das Osid, não há uma estimativa do prejuízo, já que setores do hospital que dependiam dos computadores, por exemplo, foram afetados, além da perda de janelas e portas.

As Osid só assumiram o gerenciamento do Hospital Regional de Juazeiro em novembro de 2020, depois do afastamento do antigo administrador, o Instituto Brasileiro de Desenvolvimento da Administração Hospitalar (IBDAH), que é investigado pela Polícia Federal na Operação Metástase. A ação desarticulou um esquema de fraude em licitações e desvio de recursos públicos destinados ao HRJ.

EX-COMPANHEIRO É SUSPEITO DE ESFAQUEAR MULHER

TENTATIVA DE FEMINICÍDIO Uma mulher de 31 anos está internada em estado grave após ser esfaqueada ontem, na cidade de Candiba, no centro-sul da Bahia. De acordo com o que informou a Polícia Civil ao portal G1, o principal suspeito é o ex-companheiro da vítima, um homem de 47 anos, identificado como Claudomiro José da Cruz.

O crime aconteceu em um loteamento próximo ao Parque da Vaquejada. A vítima foi socorrida por equipes do Serviço de Atendimento Móvel de Urgência (Samu) e levada para o Hospital de Guanambi, a cerca de 32 km de Candiba. De acordo com a PM, o suspeito fugiu do local do crime em um carro e até ontem, não havia sido preso. O caso é investigado pela Delegacia de Candiba.

TRAFICANTES RIVAIS TROCAM TIROS E ATINGEM CASAS

VALÉRIA Uma troca de tiros na madrugada de domingo (3) assustou moradores da localidade do Penacho Verde e de Palmeiras, no bairro de Valéria, em Salvador. De acordo com testemunhas, o tiroteio aconteceu entre traficantes de facções rivais, atingindo várias residências. Não houve registro de feridos.

Vídeos gravados por moradores mostram momentos da troca de tiros e o estrago causado em algumas casas, que ficaram com várias marcas dos disparos. A Polícia Militar foi acionada e enviou equipes da 31ª Companhia Independente (CIPM/Valéria) ao local. Ao chegar, os PMs foram recebidos a tiros e revidaram.

Equipes da Rondesp BTS, 18ª CIPM e 19ª CIPM foram chamadas para reforçar a segurança no local. Os suspeitos conseguiram fugir por um matagal.

REPRODUÇÃO

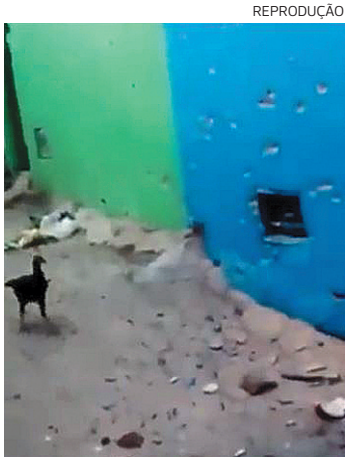

Casas com várias marcas de tiros

PREFEITURA MUNICIPAL DE POTIRAGUÁ - BA
AVISO DE LICITAÇÃO PREGÃO PRESENCIAL N° 002/2021
OBJETO: contratação de empresa do ramo para locação de veículos destinados ao atendimento dos serviços das Unidades Administrativas Municipais, nas qualidades e quantificações contidas em Edital. **REUNIÃO:** 15/01/2021 às 08h00min. **EDITAL:** de segunda a sexta das 08h00min às 12h00min. **INFORMAÇÕES:** telefone (73)3285-2170 no setor de licitações com o pregoeiro.
Potiraguá/BA, 04 de Janeiro de 2021.
James Barbosa Galvão - Pregoeiro